Областна администрация Русе

Окръжен съвет Гюргево

Асоциация Еврорегион Данубиус

ИНФОРМАЦИОНЕН БЮЛЕТИН №8, 2017г.

СЪВМЕСТНА РАБОТНА ГРУПА ОТ ПРЕДСТАВИТЕЛИ НА ЗЕМЕДЕЛИЕТО В ОКРЪГ ГЮРГЕВО, РУМЪНИЯ И ОБЛАСТ РУСЕ, БЪЛГАРИЯ

(СРГПЗ ГЮРГЕВО-РУСЕ)

Съдържание:

1.Кратко представяне на срещите на СРГПЗ ГЮРГЕВО-РУСЕ проведени в рамките на 2017 г.

10 февруари 2017 г.
17 март 2017 г.
27 април 2017 г.
12 май 2017 г.
02 септември 2017 г.
31 октомври 2017 г.
22 ноември 2017 г.

2. Панаири и изложения

3. Релевантна информация за членовете на Групата

1. КРАТКО ОПИСАНИЕ НА ПРОВЕДЕНИТЕ СРЕЩИ В РАМКИТЕ НА 2017 г. ОТ СРГПЗ ГЮРГЕВО-РУСЕ

През 2017 г. се проведоха 7 срещи, 4 в Русе и 3 в Гюргево, с представители на земеделски производители от различни сектори на земеделието, кметове, представители на местните администрации, специалисти в областта на земеделието, преподаватели от земеделски университети и колежи.



Русе



Гюргево

На 22.04.2010 в Трансграничен Бизнесцентър "Данубиус" се проведе учредително заседание на Съвместната българо-румънска земеделска работна група.
Групата е създадена по инициатива на Окръжен съвет Гюргево, Областна управа Русе, Асоциация Еврорегион Данубиус и Трансграничен Бизнесцентър Данубиус, за да улесни сътрудничеството в областта на селското стопанство в региона Гюргево-Русе.
Комисията се председателства 6 месеца от българската страна, след което на ротационен принцип се поема от румънската страна.

Заседание №1. ФЕВРУАРИ: 10 февруари 2017г., 09.00ч., Заседателна зала на Окръжен съвет Гюргево

Заседанието протече при следния дневен ред:

1. ***Подновяване споразумението за партньорство в рамките на СБРЗРГ***
2. ***Поемане на председателството на СБРЗРГ от г-н Лучиан Корозел, заместник-председател на Окръжен Съвет Гюргево;***
3. Представяне Бюлетина за 2016г. на СБРРЗГ – представи Лили Ганчева, Изпълнителен директор на Асоциация Еврорегион Данубиус;
4. Уточняване и одобряване на темите за обсъждане през 2017г.;
5. Презентация: Схема за минимална помощ за подпомагане на земеделските производители в Румъния за отглеждане на домати в защитени зони (оранжерии, солариуми), така че да се осигури необходимото вътрешно потребление на местни стоки" – представи г-жа Петра Окишор, директор Дирекция „Земеделие" Гюргево ;
6. Презентация: "Производство на органичен тор" –представи г-н Костел Патеръу - производител на органични торове.



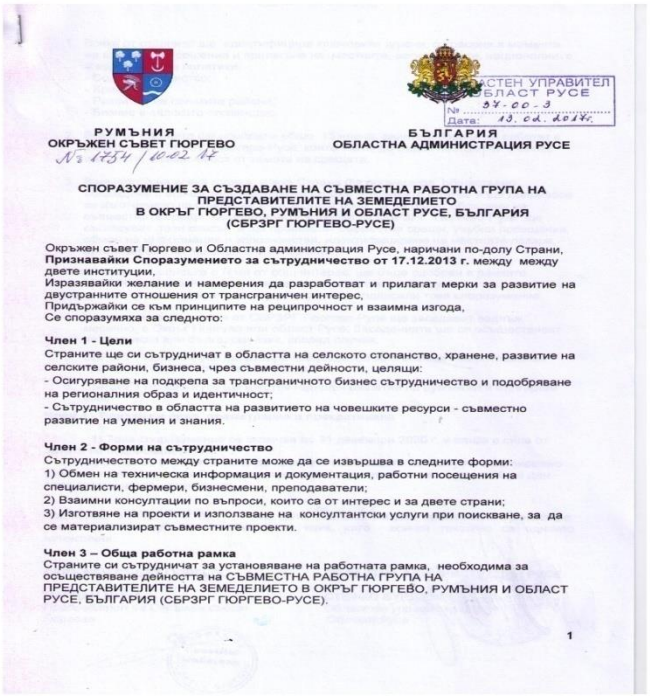

РУМЪНИЯ
ОКРЪЖЕН СЪВЕТ ГЮРГЕВО
№ 1754 / 6.12.17

БЪЛГАРИЯ
ОБЛАСТНА АДМИНИСТРАЦИЯ РУСЕ

ОБЛАСТЕН УПРАВИТЕЛ
ОБЛАСТ РУСЕ
№ 67-00-3
Дата: 13.12.2017г.

СПОРАЗУМЕНИЕ ЗА СЪЗДАВАНЕ НА СЪВМЕСТНА РАБОТНА ГРУПА НА ПРЕДСТАВИТЕЛИТЕ НА ЗЕМЕДЕЛИЕТО В ОКРЪГ ГЮРГЕВО, РУМЪНИЯ И ОБЛАСТ РУСЕ, БЪЛГАРИЯ (СБРЗРГ ГЮРГЕВО-РУСЕ)

Окръжен съвет Гюргево и Областна администрация Русе, наричани по-долу Страни,
Признавайки Споразумението за сътрудничество от 17.12.2013 г. между между двете институции,
Изразявайки желание и намерения да разработват и прилагат мерки за развитие на двустранните отношения от трансграничен интерес,
Придържайки се към принципите на реципрочност и взаимна изгода,
Се споразумяха за следното:

Член 1 - Цели
Страните ще си сътрудничат в областта на селското стопанство, хранене, развитие на селските райони, бизнеса, чрез съвместни дейности, целящи:
- Осигуряване на подкрепа за трансграничното бизнес сътрудничество и подобряване на регионалния образ и идентичност;
- Сътрудничество в областта на развитието на човешките ресурси - съвместно развитие на умения и знания.

Член 2 - Форми на сътрудничество
Сътрудничеството между страните може да се извършва в следните форми:
1) Обмен на техническа информация и документация, работни посещения на специалисти, фермери, бизнесмени, преподаватели;
2) Взаимни консултации по въпроси, които са от интерес и за двете страни;
3) Изготвяне на проекти и използване на консултантски услуги при поискване, за да се материализират съвместните проекти.

Член 3 – Обща работна рамка
Страните си сътрудничат за установяване на работната рамка, необходима за осъществяване дейността на СЪВМЕСТНА РАБОТНА ГРУПА НА ПРЕДСТАВИТЕЛИТЕ НА ЗЕМЕДЕЛИЕТО В ОКРЪГ ГЮРГЕВО, РУМЪНИЯ И ОБЛАСТ РУСЕ, БЪЛГАРИЯ (СБРЗРГ ГЮРГЕВО-РУСЕ).



1. Всяка от страните ще идентифицира ключовите играчи, отговорни в момента на вземане на решения и прилагане на местните, регионалните, националните и европейските политики:
   - Селско стопанство;
   - Хранене;
   - Развитие на селските райони;
   - Бизнес в селското стопанство.
2. Всяка от страните ще определи общо 15 члена, заинтересовани да работят в рамките на СБРЗРГ Гюргево-Русе, които могат да бъдат постоянни членове или гости, в зависимост от темата на срещата.
3. В началото на всяка година, всяка Страна ще организира обществено обсъждане с всички заинтересовани страни /ключовите играчи/ и ще допринесе за изготвянето на списък на интересните теми, за да бъдат обсъдени на съвместните срещи. Определените членове на СБРЗРГ Гюргево-Русе ще съгласуват този списък и ще провеждат съвместни срещи, учебни посещения, обмен на информация и запознанства, идентифициране на местните пазари, организиране на панаири или изложения.

Впоследствие, списъка с теми от общ интерес ще бъде одобрен в рамките на СБРЗРГ Гюргево-Русе въз основа на постигнатия консенсус преди това от двете двете институции, които са подписали това споразумение.

4. Членовете, определени от СБРЗРГ Гюргево-Русе ще заседават веднъж месечно, в Окръг Гюргево или област Русе. Заседанията ще се осъществяват на румънски или български език, според случая.
5. СБРЗРГ Гюргево-Русе ще избира председател за 6 месеца / на ротационен принцип/ и един Постоянен секретар
6. СБРЗРГ Гюргево-Русе ще изготвя годишен бюлетин на румънски и български език

Член 4 - Влизане в сила, времетраене и прекратяване

1) Това споразумение се сключва до 31 декември 2020 г. и влиза в сила от датата на подписването му.
2) Всяка от Страните може да прекрати настоящото Споразумение с писмено уведомление до другата Страна, настоящото Споразумение е в сила от 30-ия ден след датата на уведомлението.

Подписано в гр. Гюргево, на дата 10.12.17, в два оригинални екземпляра, всеки един на румънски и български език, като всички текстове са еднакво автентични.

ОКРЪЖЕН СЪВЕТ ГЮРГЕВО
МАРИАН МИНА
Председател на Окръжен съвет Гюргево

ОБЛАСТНА АДМИНИСТРАЦИЯ РУСЕ
СТЕФКО БУРДЖИЕВ
Областен управител на Област Русе





Приети теми за дискусия през 2017 г.:

Предложения на българската страна: Опрашване на трайни насаждения и опазване на пчелите Паленето на стърнища и опасността за земеделските площи и околната среда; Ютилити дейности и развитието на селското стопанство;Мястото и значението на РУ „А.Кънчев" за развитието на селското стопанство;Областната стратегия за развитие в областта на земеделието и напредъка по реализацията;Местни традиции в отглеждането на ябълкови насаждения – с.Екзарх Йосиф Фестивал на киселото мляко в Разград; Институт по земеделие и семезнание „Образцов чифлик" Русе;Риба и рибни продукти-развъждане,отглеждане,транспортиране и преработка; Производство на зеленчукови и гъбни/от диворастящи гъби/ консерви в Област Русе.

Предложения на румънската страна: Превантивни мерки за предотвратяване на наводнения от река Дунав на земеделски терени и укрепване на дигите. Актуално състояние и мерки, необходими в тези ситуации; Законни условия , в които земеделски продукти могат да бъдат пуснати в продажба от румънските фермери в България. Решения на тези проблеми и активното участие на отговорните институции; Начини за подобряване на системата за напояване в Гюргево и Русе. Значението на възстановяване на горски пояси. Обмяна на най-добри практики; Методи за увеличаване на инвестициите в биологичното земеделие, с цел повишаване степента за здравето на населението. BIO сертифициране – проучване на казуси. Положението на биологичното земеделие в Гюргево и Русе. Мерки за насърчаване на този вид култури;Земеделски туризъм по брега на Дунава, европейско финансиране за инвестиции в земеделски и екотуризъм - Представяне на екологични къщи; Представяне на проекти реализирани в рамките на Местна група от Гюргево в областта на рибарството - риболовна традиция и бъдеща стратегия на Групата; Насърчаване на традиционните храни (консерви, конфитюри) – актуална ситуация и възможности за развитието на този пазар. Осъществяване на събития за насърчаване на местните продукти; Необходимостта от създаване на иновативни култури за получаване на продукти с висока добавена стойност; Пазар/борса – рибен/рибна - тяхното значение за Гюргево и Русе, крайречни градове на Дунав; Квалификация за развитие на селскостопански дейности; Оползотворяване на зелена енергия в селското стопанство; От старта /началото/ до успеха - селско стопанство и IT и колко е важно за насърчаване на бизнеса;





Delni Com S.R.L.

ПЪРВИЯТ БИО ТОР В РУМЪНИЯ!



- Тор, съдържащ морски водорасли, противонасекомен
- и противогъбичен прах *(съдържащ коприва и невен)*
- Екологичен продукт, с успешни резултати с високо качество
- Компост от клонки



КОНСТАНТИН ПАТЕРЪУ

Дипломиран инженер Хранителната промишленост

Tel.: 0723.620.288

constantinpaterau@yahoo.com

1. Продуктът може да се използва по време на всички фази на развитие на растенията, по-малко в периода на цъфтеж.Въпреки това, ако се работи внимателно, да не се пръскат цветовете, може и по време на цъфтеж
2. Продуктът може да се използва с други торове, между 1:200 и 1:250 (концентрат от продукта на 200-250 сс вода).
3. Ако не се следва дозировката за продукта, може да се изгорят листата.
4. За постигане на най-добър резултат, приложените инструкции трябва да се следват стриктно
5. Продуктът увеличава растежа на реколтата. Може да се използва и 2-4 седмици след засяване
6. Продуктът може да се смеси и с други подобрители.

ЗАКЛЮЧЕНИЯ

Резултатите от проучването, конкретизирани чрез увеличение на производството, е представено, както следва:

1. **При царевица,** отглеждана в мухлясъл чернозем, 2 листни обработки с ORGANIC PAT с доза от 2 литра/ ha се осигури 350 килограма зърно/ha (10,8%) възвръщайки 175 кг зърно / литър тор.

2. **При домати**, отглеждани върху песъчлива почва, с три листни обработки с ORGANIC PAT с доза възлизаща на 3литра/ha бе осигурено увеличение от 1800 кг/ha (8,1%), възвръщайки 600.0 кг плод/литър тор.

3. **При салатите**, отглеждани в мухлясъл чернозем -сопарно, с три листни обработки с ORGANIC PAT с доза възлизаща на 3литра/ha бе осигурено увеличение от 2554 kg листа/ha (25.2%) възвръщайки 851,3 kg листа/литър тор.

4. **При спанака** отглеждани в мухлясъл чернозем -сопарно, с три листни обработки с ORGANIC PAT с доза възлизаща на 3литра/ha бе осигурено увеличение от 2500 kg пресни листа/ha (17.5%) възвръщайки 836,3 kg пресни /свежи/ листа /литър тор.

5. **При ябълката,** отглеждани в мухлясъл чернозем -сопарно, с три листни обработки с ORGANIC PAT с доза възлизаща на 6,0 litri/ha се осигури ръст от 2866 kg плодове/ha (20,1%) възвръщайки 477,6 kg плодове/литър тор .

6. **При лозите,** отглеждани в мухлясъл чернозем -сопарно, с три листни обработки с ORGANIC PAT с доза възлизаща на 6,0 litri/ha се осигури ръст от 670 кг грозде/ha (12,1%) възвръщайки 111.6 kg грозде/литър тор.

ЦАРЕВИЦА

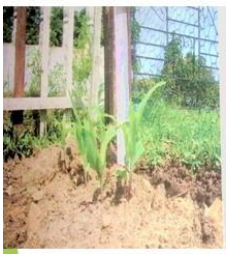

4 дни от култивирането



70 дни от култивирането

Изненадващо и неочаквано, забележително развитие след 77 дни на културата, обикновено е след 84 дни

РЕКОЛТА ОТ ДЕБЕЛИ ЧУШКИ



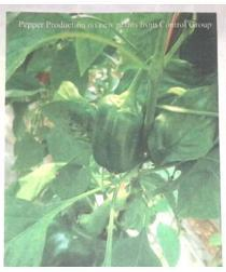

След 30 дневно прилагане на ORGANIC PAT



Проверка след 30 дни

Реколтата от Дебели чушки е с **300% в сравнение с нормална реколта, която не е използвала** ORGANIC PAT

Декоративни растения за апартамент (в саксия)



На 1-та седмица след първата добавка на BIO ORGANIC PAT



Еволюция след 30 дни

<u>Заседание №2. МАРТ: 17</u> март 2017 г., 09.30 часа, сграда на Института „Образцов чифлик” Русе

Дискутирани теми: Представяне на Институт по земеделие и семезнание „Образцов чифлик” Русе-**представи** доц.д-р Галина Дякова, директор;
В практическата част посетена материално-техническата база на института;

Образцов чифлик, край град Русе, е най-старото огнище на земеделската култура и просвета в България. **В далечната 1865** г., известният турски реформатор и управител на Туна /Дунавски/ вилает, със седалище Русе, Митхад паша, воден от идеята да се изпитват нови земеделски култури, сортове и машини, както и да се произвеждат семена за посев, а и чрез опит, да се установи какъв е доходът от земята в този край, за да се налагат и съответните данъци на населението, създава държавното стопанство “Нумуне чифлик” /Опитен чифлик/. **През 1897 г**. се заражда идеята за създаване на земеделски институти в България, по подобие на европейските, които се намирали вече в пълен разцвет. Решено е да се открият три такива станции – в Садово, Образцов чифлик и Плевен.
На 09.03.1905 г. е основана Земеделската Опитна Станция “Образцов чифлик”.
Понастоящем ИЗС „Образцов чифлик” Русе осъществява своята дейност **в** две основни подразделения: „Наука” и „Производствено-експериментална база”. В дирекция „Наука” експерименталната работа се извежда в Опитно поле с размер 1000 dka, вегетационна къща и 6 лаборатории.

Специални гости: г-н Дорин Октавиан държавен секретар в Министерството на земеделието на Румъния и г-н Флорин Николае, член на неговия кабинет и проф. д-р Христо Даскалов, заместник-председател на Селскостопанска академия София






ACADEMIA DE AGRICULTURA, SOFIA

INSTITUTUL DE AGRICULTURA SI STIINTA SEMINTELOR
"OBRAZTSOV CHIFLIK" RUSE





In 1865, faimosul guvernator turc al Tunei (regiune a Dunarii, localizata in Ruse, Midhat Pasha), a fost un reformator. Acesta era condus de ideea de a testa noi culturi si varietati in agricultura, precum si de testarea unor masinarii si producerea unor seminte pentru plantat.
Pe de alta parte veniturile obtinute din exploatarea pamantului din regiune a permis impunerea unor taxe corecte pentru populatie si crearea cooperativei ferma "Noumune chiflik"/Experimental chiflik/.





- SADIREA A NOI VARIETATI DE GRAU, OVAZ, PORUMB, FASOLE, LUCERNA SI STRUGURI, FOARTE PRODUCTIVE SI REZISTENTE.



PRINCIPALA ACTIVITTE DE CERCETARE IN ACEASTA ZONA INCLUDE:

- VARIETY MAINTENANCE, SEED SCIENCE AND SEED PRODUCTION
- AGROTECHNICS OF FIELD CROPS AND VINE
- INTEGRATED METHODS FOR PLANT PROTECTION
- INVESTIGATIONS IN THE FIELD OF ORGANIC FARMING AND ASSESSMENT OF ECONOMIC RISK





Creation of database of the most continued in Bulgaria stationary compost experiment and one of the oldest in Europe, set in 1912 (second, after the oldest one in Moscow Timiryazev Agricultural Academy).

- AGROCHEMICAL AND BIOCHEMICAL ANALYSES OF SOIL AND PLANT SAMPLES



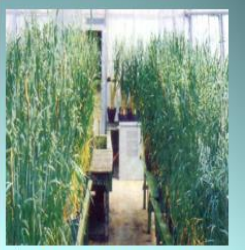

- ANALYSES OF THE TECHNOLOGICAL INDICES OF WHEAT, OATS, FILED BEANS



<u>Заседание №3. АПРИЛ: 27 април</u> 2017 г., 10.00 часа, в Заседателната зала на община Върбица, Окръг Гюргево

Дискутирани теми: Земеделска кооперация „Карфур Върбица" – **представиха** Борел Бутуругъ и Ръзван Колота, произоводители, членове на кооперацията;
В практическата част посетени местен производствен пункт и склад /депозит/ на кооперацията;

Земеделската кооперация „Карфур Върбица", осигурява събиране, съхранение, транспорт и продажба на зеленчуци, произведени от местните производители. **Само на 30 км от Букурещ** 80 семейства обработват 60 хектара земя и отглеждат 5 хил. тона зеленчуци, които се предлагат в търговската верига „Карфур". Домати, маруля, чушки, тиквички, боб, патладжан, зеле, целина, лук, чесън, подправки и др. се отглеждат на открити площи от 45 хектара и в оранжерии, изградени върху 15 хектара земеделска земя. **Най-малките участници** в кооперацията обработват няколко декара земя, а най-големите до 4-5 хектара. Тази практика гарантира сигурност на производителите. **Продукцията** стига по най-бързия начин до щандовете в магазините, а разплащането се извършва до 7 работни дни. **Важен елемент** на целия пъзел е организираното хранилище за плодове и зеленчуци, изградено по най-новите технологии с автоматизирани инсталации, поддържащи подходящи температура и влажност на въздуха.











<u>Заседание № 4. МАЙ: 12 май</u> 2017, 09.30ч., конферентна зала №2 на Канев център, Русенски университет „Ангел Кънчев”

Дискутирана тема: Русенски университет „Ангел Кънчев“ – история, специалности, капацитет, материално-техническа база – **представи** доц. д-р инж. Таня Грозева, главен секретар на Русенски университет „Ангел Кънчев“; „Раломекс” АД, гр. Завет – производител на машини за модерно земеделие – **представи** инж. Рашид Узунов, главен инженер в „Раломекс” АД, гр. Завет.
В практическата част посетено 19-то Изложение на земеделска, автомобилна, индустриална и електрона техника на Русенския университет „Ангел Кънчев“.





На 12.11.2017 г. Русенски университет „Ангел Кънчев” навърши 72 години.











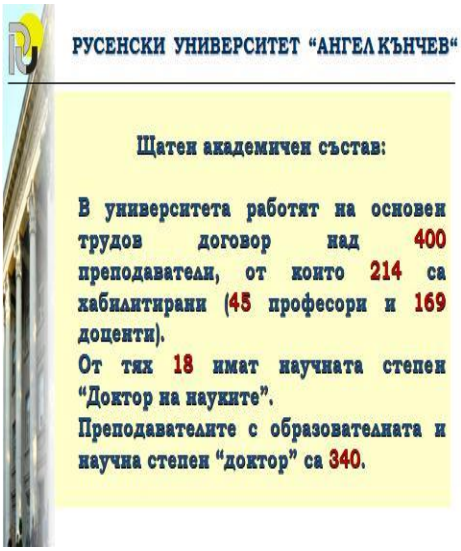

В румънската делегация беше включен представител на Flamicom, която е единствено упълномощен дистрибутор на „Раломекс” АД за Румъния.

„Раломекс“ АД, гр. Завет – крупен производител на техника за модерно земеделие.Фирмата е не само редовен участник, но и основател на Русенското изложение за селскостопанска техника.





















<u>Заседание № 5. СЕПТЕМВРИ: 02 септември</u> 2017, 10.00ч., в с. Екзарх Йосиф, община Борово, област Русе

Дискутирани теми: Зеседанието се проведе в рамките на Фестивала на ябълката в с.Екзарх Йосиф, побратимено с Гюргевската община Скиту. Гост на заседанието бе кметът Йонел Пашол;

Селото е единственото с празник на ябълката, който се провежда ежегодно в края на август месец. Основната цел на събитието е да се превърне в голяма традиция, състояща се точно на 28 август - Успение на Св. Богородица по стар стил. Село Екзарх Йосиф е с акредитация да отглежда 22 сорта ябълки, а в цяла България те са 44. Празникът на ябълката започва по обед в центъра на Екзарх Йосиф, където се представят най-различни сортове ябълки, произведени от местното население, Провеждат се и състезания с ябълки, както и се организира празнична програма.
Общата площ с ябълкови масиви в **област Русе е 107,67 хка**. Конкретни резултати и постижения отчетоха от **Съюза на Дунавските овощари, който от 2014 г**. до сега е обединил 351 производители от областите Русе, Силистра, Велико Търново, Търговище, Разград, Шумен, Добрич, Варна и Бургас с обща площ близо две хиляди хектара. **Доминиращи сортове ябълки са Флорина, Грени Смит, Мелроуз и Бел Голдън.**








Флорина



Грени смит



Мелроуз



Фуджи



<u>Заседание № 6. ОКТОМВРИ: 31</u> октомври 2017, 09.30 община Гряка, окръг Гюргево

Дискутирана тема: Национална Програма за Местно Развитие (НПМР) **– представи** Лучиан Корозел, зам.председател на Окръжен съвет Гюргево и председател на Съвместната българо-румънска земеделска работна; Община Гряка **– представи** Флорентин Сурдуляса, кмет на общината; Проектна идея „Мерки за популяризиране на Общото селскостопанска политика в трансграничния регион Гюргево – Русе" с финансиране от Европейската комисия - **представи** Нику Мърдале, директор дирекция „Европейско сътрудничество, проекти и стратегии", Окръжен съвет Гюргево.
В практическата част посетени: два обекта в общината, рехабилитирани чрез Националната Програма за Местно Развитие, съответно Детска градина с нормална програма и Църквата на Светите Петър и Павел ;

По време на първата фаза на програмата за територията на окръг Гюргево са одобрени 124 проекта в размер на почти 131.5 милиона евро. За периода 2017-2020 г. Министерството на регионалното развитие, публичната администрация и европейските проекти е одобрило целеви средства за над 174 милиона евро.

Община Гряка, гранично населено място, се намира на около 9 км от река Дунав, в югоизточната част на окръг Гюргево, в района на бившото езеро /блато/ със същото име. Тук първоначално е господарското имение, после монашеско, в така нареченото Бурнасовско поле. Общата площ е 3270ha, от които 2278 ha обработваема земя, 239 ha култивирани лозя, благородни, присадени, 1 ha овощна градина, 259 ha земеделски парцел и 166 ha пасища, останалата част е със зърнени и други земеделски култури. До 1981 г. общината принадлежи към окръг Илфов. Тя се състои от три села: Гряка, Збою и Пуцу-Гречи, разположени на около 3 км едно от друго, оставяйки на картата впечатление за равностранен триъгълник - едното покрай езерото Збою и едно от върха надолу към Дунавската равнина.
Проекти финансирани по НПМР 2017-2020 в община Гряка: "Оборудване и учебно обзавеждане, други категории оборудвне за Детската градина с нормална програма, община Гряка, окръг Гюргево".Стойност отпусната от държавният бюджет : 150.000.00 леи – 32664,79 EUR; "Дейности по интервенция, разширяване и реконструкция на съществуващата сграда на Гимназиалното училище №1, община Гряка, окръг Гюргево".Стойност отпусната от държавният бюджет: 5.774.479,00 леи– 1.257.481,11 EUR; "Рехабилитация и модернизация на хуманитарен Диспансер".Стойност отпусната от държавният бюджет: 1.368.108,00 леи – 297.926,44 EUR;"Модернизация на пътища от местно значение, община Гряка, окръг Гюргево" - 10,441 Km. Стойност отпусната от държавният бюджет: 11.952.852.37 леи – 2.602.916,39 EUR;"Рехабилитация, модернизация и разширяване на кметството".Стойност отпусната от държавният бюджет: 2.058.174,00 леи – 448.198,86 EUR.












PRIMARIA



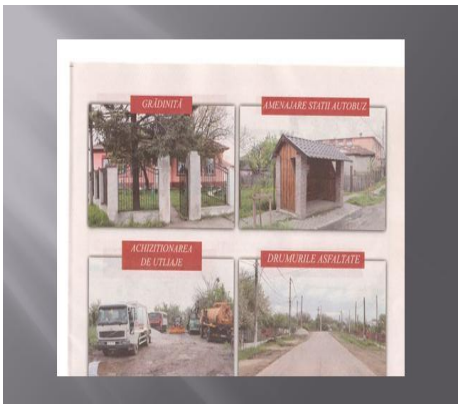
GRĂDINIȚĂ
AMENAJARE STATII AUTOBUZ
ACHIZITIONAREA DE UTILAJE
DRUMURILE ASFALTATE

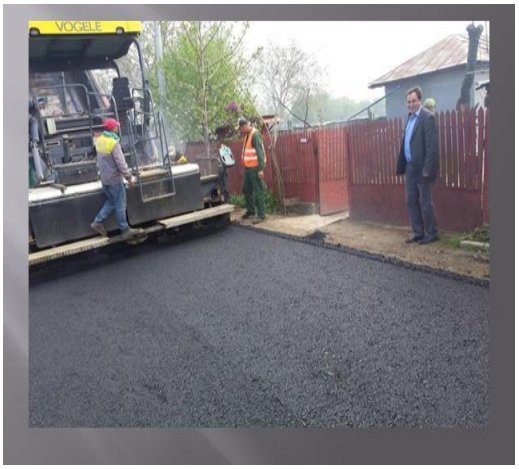
VOGELE







<u>Заседание №7. НОЕМВРИ: 22 ноември</u> 2017 г., 09.30ч., Заседателна зала, община Сливо поле, област Русе

Дискутирани теми: „Койхерпес“ – вирусна инфекция по шараните - **представи**
д-р Николай Ненов, експерт Областна дирекция по безопасност на храните гр. Русе;
Фирма „Фишери 2009“ ООД – **представи** Антон Стоянов, собственик и управител

В практическата част посетен на цех за преработка на риба и рибни продукти в село Ряхово - развъждане, отглеждане, транспортиране и преработка.

Акцент в срещата беше значението на превенцията и ранното откриване на признаци на заболяването, както и предприемане на навременни действия за изясняване причините за евентуално увеличена смъртност и уведомяване на регионалната структура за официален контрол. Представиха се епизоотологичните особености, клиничните признаци, възможностите за диагностика, както и международната нормативна уредба по ветеринарно-санитарен контрол на водните животни. **Особено внимание беше поставено вър**ху проявлението на клиничните и анатомопатологични признаци на **Кой херпеса** при шараните като летаргия, повишена дихателна честота, загуба на баланс и дезориентация, обезцветяване на хрилете, некротични огнища или тежка некроза и възпаление.

Фирма „Фишери 2009“ ООД през последните години се специализира в рибовъдството на различни видове риба като толстолоб, амур и шаран. Успешно реализира проект по Оперативната програма за развитие на сектор „Рибарство“ 2007-2013 г. Очакванията са на пазара да бъдат предоставени и съвсем нови сладководни продукти като топло пушено филе толстолоб, студено пушено и кайсеровано филе от толстолоб, горещо пушен шаран, рибни кюфтета, рибни кърначета и мариновани сладководни риби.



















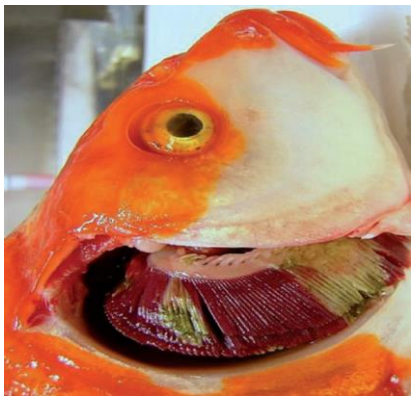

Кои херпесвирусна инфекция по шарана













2. ПАНАИРИ И ИЗЛОЖЕНИЯ 2018

<u>БЪЛГАРИЯ</u>

АГРА 2018 – 21.02.18 – 25.02.18, ПЛОВДИВ - www.fair.bg - Селскостопанско изложение

БАТА АГРА 2018 – 15.05.18 – 18.05.18
СТАРА ЗАГОРА - Международно селскостопанско изложение
www.spring.bata-agro.org

<u>РУМЪНИЯ РОМЕКСПО - БУКУРЕЩ</u>

МЕЖДУНАРОДНА ИЗЛОЖБА ЗА ЦВЕТЯ, ЛАНДШАФТЕН ДИЗАЙН И ГРАДИНАРСТО – 19-21.04.18 EXPO FLOWERS & GARDEN
(www.expoflowers.ro)
ПАНАИР НА ВИНОТО, АЛКОХОЛНИ И БЕЗАЛКОХОЛНИ НАПИТКИ – 19-21.04.18
(www.expodrink.ro) EXPO DRINK & WINE

ИНДАГРА (www.indagra.ro) - 31.10-04.11.18
Международен панаир на продукти и оборудване за селското стопанство






ПЛОВДИВ

Специализирани селскостопански сайтове

България

SINOR.bg: Земеделски новини - **www.sinor.bg**
Земеделски новини. Предоставя ежедневно актуална информация и новини за фермерите, агробизнеса и любителите на земеделието.

Земеделие Start.bg - портал за земеделие - **www.zemedelie.start.bg**
Портал за земеделие: новини, информация, земеделска техника и инструменти, семена, овошки, билки, торове, растителна защита, разсадници, оранжерии, градинарство

Румъния
Trafic.ro – **www.trafic.ro-** топ селскостопански сайтове

AgroInfo.ro - **https://www.agroinfo.ro-** портал за разнообразна селскостопанска информация

Anunturi agricole,Stiri din Agricultura - www.agroazi.ro
100% румънски земеделски портал за селскостопански новини: зеленчукови култури, животновъдство, субсидии, земеделско финансиране, котировки, селскостопански машини и оборудване, времето

3. РЕЛЕВАНТНА ИНФОРМАЦИЯ ЗА ЧЛЕНОВЕТЕ НА ГРУПАТА

БЪЛГАРИЯ

Министерство на земеделието и храните - www.mzh.government.bg/

Българска агенция по безопасност на храните /БАБХ/ - www.babh.government.bg/

Областна дирекция по безопасност на храните
Адрес: гр. Русе, ул. Марица №3,тел.: 0**359** 82/845 956 E-mail: RVS_18@nvms.government.bg

Русе | Държавен фонд „Земеделие” - www.dfz.bg
Адрес: Русе, ул. “Борисова” №52 **;** тел.: 0359 82/ 88 56 13 и 0**359** 82/88 56 10**;** факс 0359 82/88 56 11

Областна дирекция „Земеделие” - **http://www.mzh.government.bg/ODZ-Ruse/bg/Home.aspx**
Адрес: Русе 7000,ул. "Църковна независимост" №16, ет. 7;тел: 0359 888901345
email: odzg_ruse@mzh.government.bg

Национална служба за съвети в земеделието - www.naas.government.bg/
Адрес: Русе **7**000**,** ул. "Църковна независимост" 16; ет. 6 ст. 1 и ст. 2; тел./факс: 00359 82 / 82 00 84; моб. тел.: 0359 888 839 493;0359 885 074 178; e-mail: rousse.m@naas.government.bg

РУМЪНИЯ

Министерство на земеделието и развитие на селските райони - www.madr.ro/

Националн Агенция за Безопасност на храните- www.ansa.gov.md/

Дирекция Земеделие Гюргево - www.directiaagricolagiurgiu.eu/
Контакт : Тел: 0040 246-212038; Факс: 0040 246-219313**; E**-mail: dadr_giurgiu@yahoo.com

Национална ветеринарно-санитарна служба и безопасност на храните Гюргево /НВССБХ/- www.ansvsa.ro
Адрес: Гюргево, Букурещко шосе № 72, Тел: 0246-230491, 0346-401030, 0346-401031, Факс 0246-210442, Email: office-giurgiu@ansvsa.ro



Окръжен Съвет Гюргево
Адрес: ул. Букурещ Nr.10, Гюргево, пощенски код: 080045
Тел: 0040 372 4626 11; 0372 46 26 13;
Факс: 0372 46 26 51 ; 0372 46 26 63;
Email: cjg@cjgiurgiu.ro



Областна администрация Русе
Адрес:7000, Русе,пл. "Свобода" 6
Тел.: 0359 82.812 223;Факс: 0359 82.820 092
Email: Governor@ruse.bg

Бюлетинът можете да видите в електронен вариант на:

www.cjgiurgiu.ro – Окръжен Съвет Гюргево
www.ruse.bg– Областна администрация Русе

Подготвен от: Лили Ганчева – изпълнителен директор Асоциация Еврорегион Данубиус /член на СРГПЗ /; Кристина Гъина – експерт в Трансграничен Бизнесцентър "Данубиус";

Данни за контакт: Кристина Гъина – Трансграничен Бизнесцентър Данубиус
тел.: 0040/346 566 963; факс: 0040/246/213205

E-mail:c.a.t.danubius@gmail.com https://www.facebook.com/CentrulDeAfaceriTransfrontalierDanubius

Лили Ганчева – изпълнителен директор Асоциация Еврорегион Данубиус
тел./факс: 00359/82/820 094 E-mail:euroregiun_danubius@abv.bg

